一名“军嫂”教师的责任与担当

——记鄄城县“十佳军嫂”梁卓华

在教师队伍中，有这样一些女教师，她们一边柔肩挑重担，支持丈夫建功军营；一边苦心育桃李，课堂内外诲人不倦。她们是教师，也是军嫂，鄄城一中的梁卓华老师便是其中的一员。

近日，在鄄城县召开的庆“八一”暨双拥工作表扬大会上，梁卓华被评为鄄城县“十佳军嫂”。

2018年，梁卓华成为鄄城一中的一名教师，也是在这一年，她与军人男友结束了长达7年的爱情长跑，步入婚姻殿堂，成了一名光荣的“军嫂”。

外表看似柔弱的梁卓华却有着最耀眼的双重身份。一个是太阳底下最光辉的职业身份——教师；一个是军功章上镌刻她一半奉献的社会身份——军嫂。工作岗位上，她孜孜以求，在三尺讲台点化着国家未来的生力军；家庭上，她为保家卫国的爱人在后方撑起一方晴空。

一声军嫂，有苦也有甜。梁卓华从与丈夫相识到现在，一直聚少离多，为了能让丈夫在部队安心，她都是报喜不报忧。2020年初，新冠疫情暴发，在面对怀孕、生子这样的人生大事时，善解人意的梁卓华不仅没有抱怨丈夫不能在身边陪伴，还安慰丈夫不要担心自己，安心执行任务。

孩子生病住院，梁卓华一边工作，一边照顾孩子，孩子康复出院了，她却累倒了。尽管如此，她也没有告诉远在军营的丈夫。“我觉得我坚持一下就能挺过去了，告诉他又回不来，还让他担心。”梁卓华说。

2022年，梁卓华在搬家时不慎将腿摔伤，为了不耽误学生的学习，她不顾身体上的伤痛，拄着双拐给学生上课，直到身体好转以后，才把自己受伤的事情告诉了丈夫。

在梁卓华的支持下，她的丈夫才得以安心服役，才能把全部精力投入到工作和事业中去，因成绩出色，先后被评为优秀基层干部3次、“四有”优秀军官1次。当夫妻两人面对用汗水换来的众多荣誉时，他们知道，没有相互的扶持，就没有家庭的幸福和工作上的骄人成绩。

看着丈夫积极向上，梁卓华的喜悦之情无以言表，她也不甘落后，努力向丈夫看齐。参加工作6年来，她所带领的班级连续多次获得市级优秀班集体称号，她个人也连续5年获评鄄城一中优秀教师和优秀班主任。

他保家卫国，书写着戍边守土的华美篇章，她守护“小家”，兢兢业业为国育才，谱写着“最美军嫂”的动人诗行，或许这就是军人与军嫂的爱情，艰辛却幸福，平凡而伟大。

记者 **焦同帅** 通讯员 **刘永霞**

“赛”出乡村活力 “奏”响振兴乐章

——巨野县龙堌镇首届乡村青超联赛圆满落幕

7月31日，经过一个月的激烈角逐，2024巨野县“全民健身健康中国”全国县域足球赛事活动暨龙堌镇首届乡村青超联赛圆满落幕。当日晚，在巨野县龙堌镇龙海灯光足球场举行了颁奖仪式，对本赛季产生的“冠军球队”“最佳球员”“最佳射手”“最佳守门员”及优秀组织奖、优胜奖进行表彰。

8支球队、128名运动员、14轮比赛……为期一个月的赛事，主办方龙堌镇广泛动员、精心组织，在防暑用品提供、安全保障等方面投入了大量人力物力，确保了赛事顺利进行，取得了良好的社会效果。

低门槛的文体活动，大大提高了群众参与度。据统计，参与本赛季活动的群众达两万人次。青超赛开赛以来，越来越多的孩子关闭游戏、放下手机，走进运动场。

通过举办本届青超联赛，也培养发现了一批“好苗子”。龙堌管庄队4号球员姚建辉，在5场比赛中连续射门16个，获评本赛季“最佳射手”。“通过足球比赛，我和队友们学会了团结、学会了拼搏、学会了坚持。我们会将这份精神带入到日常的学习和生活中去，不断追求卓越、超越自我。”姚建辉说。

以乡村球赛为典型的文体活动，盘活了乡村文化体育资源，为推进乡村文化振兴增添了新动能。

乡村青超联赛更是点燃了全民健身热，一个月的时间里，每天一早一晚两个时段，龙堌镇的各个运动场所都热闹非凡，成群结队的青少年训练球技，中老年人慢跑、打太极拳……

“通过举办本届青超联赛，找到了丰富群众精神生活的路子。今后，龙堌镇还将继续加大文化体育场地的投入和建设力度，建立健全群众性文体活动的组织、管理和运行机制，倾力挖掘群众喜闻乐见的亮点特色，打造文化‘IP’，让群众有更多的获得感、幸福感。”龙堌镇党委副书记、镇长徐巨转表示。

一场精彩赛事的落幕，开启了乡村文化振兴的新篇章，为推进乡村全面振兴注入了新力量。

文/图 记者 **张慧 李保珠**

场上角逐紧张激烈

小球员们紧密配合

为冠军球队颁奖

小球员们合影留念

球场看台座无虚席

图说菏泽

敬老爱老 传递温情

▲7月29日，菏泽市退役军人服务中心志愿服务队和菏泽市学雷锋志愿者联合会志愿者及爱心人士，走进牡丹区金秋护理中心开展志愿服务活动，为老人们送去温暖和关爱。

义剪活动中，志愿者身穿红马甲，一边给来自菏泽市烟草发屋的理发师帮忙，一边同老人们聊天，倾听他们的故事，询问他们的生活和身体状况。临近中午，志愿者还为老人们准备了“爱心大锅菜”，并推着餐车将饭菜和水果一一送到老人们的房间。

记者 **王燕** 摄

“采摘游”助推乡村产业发展

◀7月29日，在牡丹区高庄镇东头村葡萄园，一串串晶莹剔透的葡萄让人垂涎欲滴，游客正在采摘。

近年来，高庄镇政府把乡村采摘游作为乡村振兴的有力抓手，引导村民成立葡萄采摘园，发展农家乐，拓宽村民增收渠道。目前，全镇共有500多户农户参与葡萄种植，种植面积达4000多亩，有沪太8号、维多利亚、阳光玫瑰等48个品种，亩产量达到2500公斤，亩收入1万元左右。

记者 **李若生** 摄

文化大餐丰富假期生活

▲近日，8岁的李淑涵小朋友跟着爷爷、奶奶走进郓城县文化馆剪纸课堂，祖孙仨跟着老师有板有眼学起剪纸技艺。

假期中，郓城县2024年度“艺路有你”公益性艺术培训陆续开课，各式各样的文化大餐精彩呈现，以乐、舞、曲、书、画五个方面为主开展公益艺术培训活动，开设11门课程，每个学习班成员35人，通过网上报名，近300名学员参加课程学习。

记者 **孙涛** 通讯员 **李瑞丽 申迪** 摄

山东省“沿黄河”传统武术项目系列赛（菏泽站）开赛

本报讯（记者 **毛慎沛**）7月29日，2024年山东省“沿黄河”传统武术项目系列赛（菏泽站）暨2024年首届淮海经济区传统武术邀请赛，在曹州武术学校举办。来自江苏省宿迁、徐州及我市的62支代表队1300余名选手参加比赛。

据了解，本次比赛是山东省“三沿”武术项目系列赛之“沿黄河”分站赛的第六站，也是“沿黄河”地市与淮海经济区联合办赛的一次创新与突破，不仅为广大武术爱好者提供了相互学习、共同提高的机会，也推动了黄河文化和体育精神的深度融合，促进了淮海经济区协同发展，加强了城市间体育交流合作。

该赛事由山东省武术院、山东黄河文化经济发展促进会、菏泽市教育和体育局主办，菏泽市体育总会、菏泽市体育事业发展中心承办。

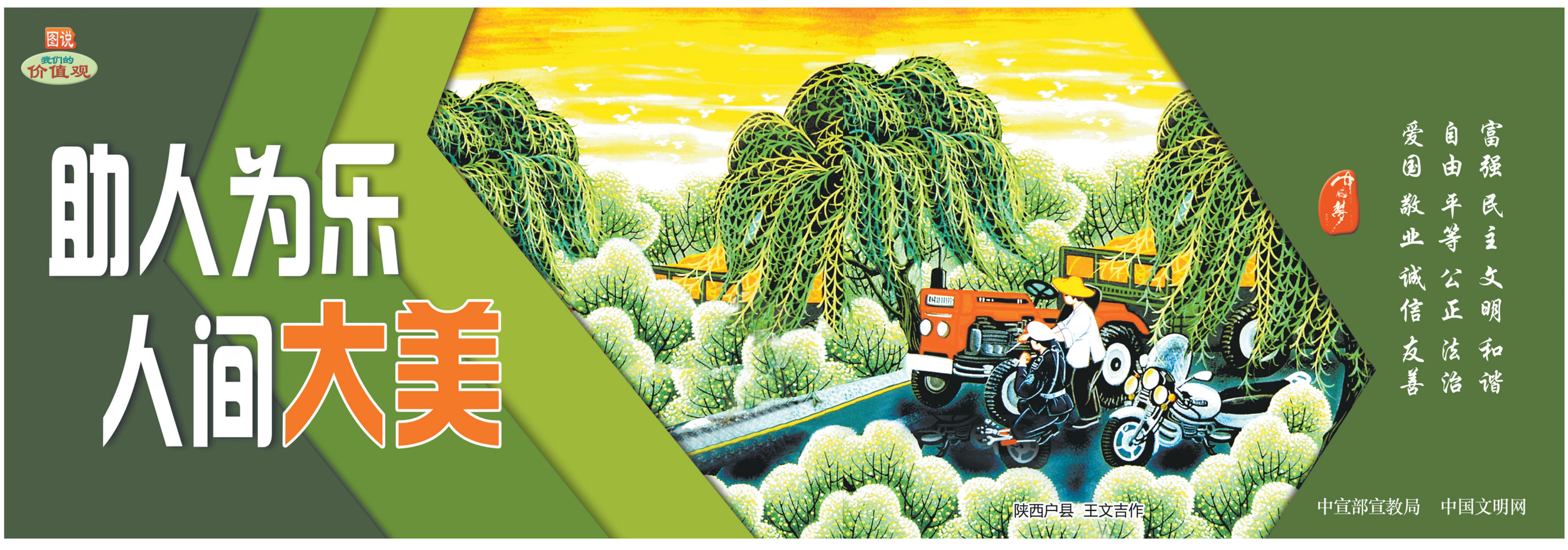

社址：菏泽市永昌路289号夏威夷大厦 邮编：274000 邮发代号23—185 广告许可证：3729004000001 通联部：5969536 广告部：5969516 发行部：5969517 定价每月36.00元 零售每份1.50元 投稿地址：zhhzrb@163.com 本社印刷厂印刷